

# Tributos deixam tarifa de energia mais cara

Reclamação de um consumidor nas redes sociais levantou alerta para os tributos inseridos na tarifa de luz. O que o usuário pode fazer junto com a concessionária e o poder público para reduzir a conta? Economizar também é importante

LÍCIO FERREIRA  
REPÓRTER

Uma mensagem - de uma pessoa indignada com os tributos da conta de luz - está 'viralizando' nas redes sociais e deixando a todos que a recebem com igual sentimento. Observando a realidade dos fatos fomos checar junto à Agência Nacional de Energia Elétrica (Aneel) como 'traduzir' o intrincado mecanismo de composição da conta, para mostrar, de forma simples e direta, como ela é composta. Para tanto abrimos a cartilha da Aneel, tentando decifrar a 'anatomia' da tarifa de energia elétrica que, apesar de possuir algumas especificidades, de acordo com o perfil da região e da concessionária, apresenta, no seu cálculo, a mesma metodologia, em todo o país.

A mensagem (sintetizada), que está circulando é esta: "A conta de luz chegou e veja os absurdos. Valor R\$ 203,57. Vamos discriminar: Energia comprada: R\$49,47. Serviço de distribuição e mais transmissão: R\$ 8,53. Encargos setoriais: R\$ 8,88. Impostos diretos e encargos (ICMS e mais o quê):R\$60,54. Só este imposto é maior e mais caro! As perdas de energia, eu pago R\$11,56... Somando tudo, pagamos muito mais de taxas e impostos (absurdos!!!), do que a luz que consumimos. Vou pagar, ainda, R\$2,45 de bandeira amarela, mais R\$6,03 da bandeira vermelha e mais R\$15,89 de iluminação pública. Que é isso gente?"

## COMO REDUZIR

Mensalmente, a conta de energia é emitida pelas concessionárias de todo o país e entregue ao consumidor, cinco dias úteis antes da data de vencimento. Nela, estão informações importantes sobre os serviços prestados e os valores cobrados, além de uma série de informações dis-



Foto: Romildo de Jesus

## CONTA

Impostos como ICMS e taxa de iluminação pública são os itens que mais pesam, segundo reclamação

postas em vários pontos da fatura.

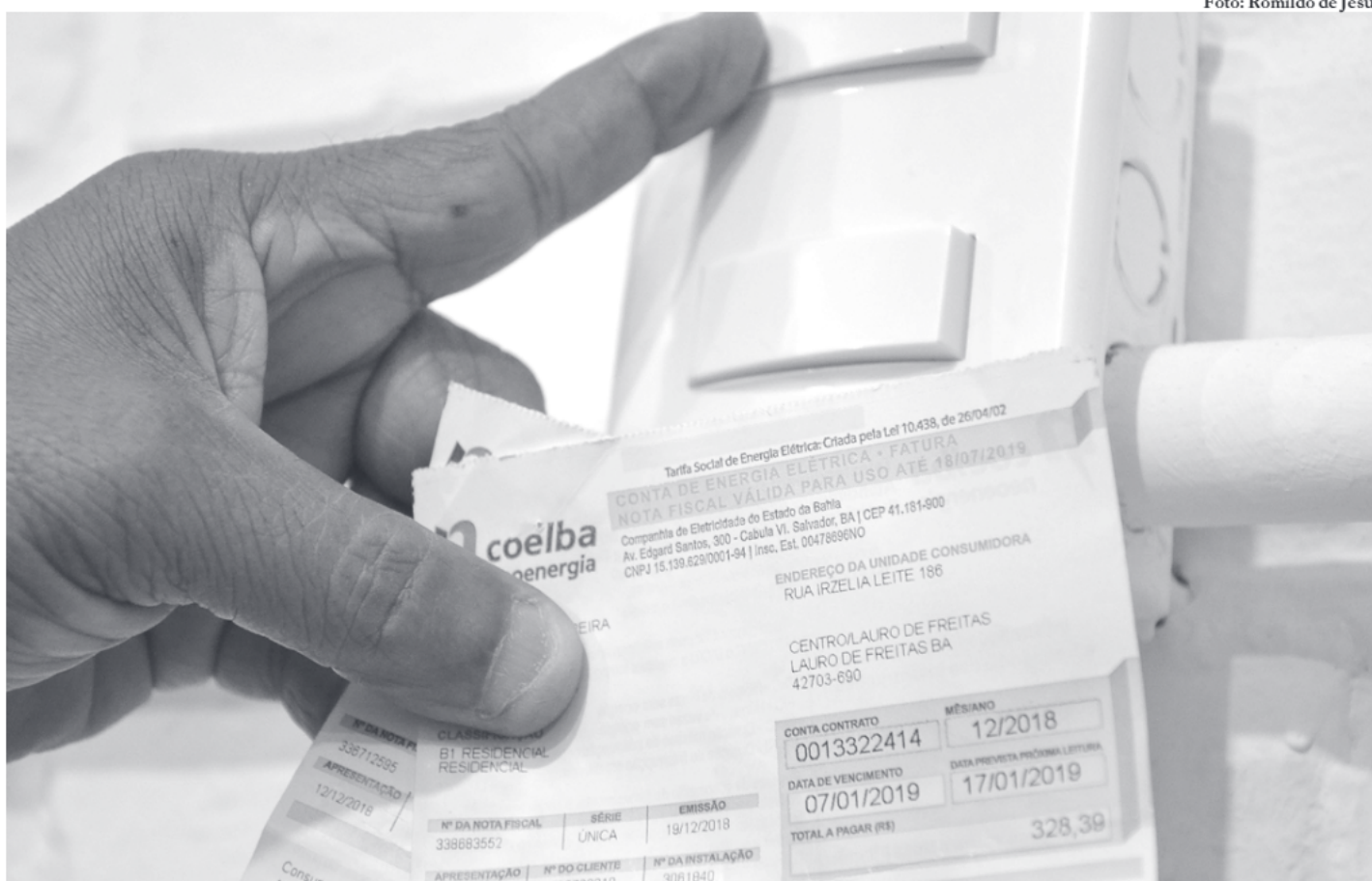
Para reduzir o seu valor final, algumas posições deverão ser adotadas pelo consumidor. Ele terá que primeiro pressionar o Congresso Nacional (que começa a funcionar em fevereiro) a reduzir o número e o valor dos encargos setoriais e dos tributos federais que incidem sobre a tarifa de energia elétrica. Pressionar, ainda, a Aneel para avaliar a possibilidade de reduzir o nível de qualidade exigido da concessionária (Coelba), já que o grau de qualidade é proporcional ao montante de investimentos requeridos. Mas vale ressaltar que os investimentos já realizados deverão ser admitidos e os novos poderão ser planejados e implementados sob a nova orientação.

A nível estadual, o consumidor também deve pressionar os deputados locais para que eles diminuam a

alíquota do ICMS incidente sobre o serviço de energia elétrica, obrigando o governo do Estado a cumprir com uma nova legislação; assim como a Câmara de Vereadores para abaixar o valor da Contribuição para custeio da Iluminação Pública (CIP). Outros pontos considerados fundamentais de como fazer para reduzir a conta de luz passa, obviamente, pela própria concessionária (Coelba) e pelo consumidor.

Junto à concessionária (Coelba), a orientação é que pressione a empresa para que ela reduza as perdas comerciais; aumente a fiscalização para coibir adulteração de medidores; e use de novas tecnologias para evitar furto de energia e fraudes. A própria Aneel, na sua cartilha publicada, reconhece que a perda elétrica, o furto, a fraude e a inadimplência impactam a tarifa de energia. O consumidor, por sua vez, tem parte de res-

ponsabilidade na questão e pode contribuir à sua maneira. Primeiro, adotando atitudes para redução do consumo interno; depois, denunciando a empresa, quando houver suspeita de furto e fraude, pois é o mais penalizado, sentindo a dor no próprio bolso.

## TARIFA POR ÁREA

Tudo começou em 1995, quando o governo federal aprovou a Lei nº 8.987 que garantiu o equilíbrio econômico-financeiro das concessionárias de distribuição de energia elétrica. Desde, então, estabeleceu-se uma tarifa por área de concessão. No custo da energia que chega aos consumidores está embutido três custos distintos: geração de energia; transporte de energia até as casas (fio) que corresponde a transmissão + distribuição; encargos e tributos.

Os tributos são pagamentos compulsórios devi-

dos ao poder público, a partir de determinação legal, e eles estão embutidos nos preços dos bens e serviços. Isto significa que aparecem, normalmente, nas contas de água, luz e telefone. Na conta de luz estão presentes três tipos de tributos: federais, estaduais e municipais. As distribuidoras (Coelba) apenas recebem e repassam os valores às autoridades competentes pela sua cobrança. Os tributos são: PIS (Programa de Integração Social) e Cofins (Contribuição para o Financiamento da Seguridade Social) federal; ICMS (Imposto sobre a circulação de Mercadorias e Serviços) estadual; e CIP (Contribuição para Custeio do Serviço de Iluminação Pública) municipal. Como todos eles são definidos por lei, o consumidor legalmente tem que pagar ou, então, seguir a orientação acima e buscar apoio que venha em seu benefício.

## Casa do Carnaval encanta turistas e atrai mais de 14 mil visitantes

Ao assistir o clipe "Chamando Gente" e ouvir a música "Chame Gente", de Moraes Moreira, o chileno Alfonso Traub fez questão de buscar a canção na internet e imediatamente adicionar na playlist do celular. Ao lado da esposa e dois filhos, ele se encantou com a experiência vivida na Casa do Carnaval da Bahia, situada entre o Terreiro de Jesus e a Praça da Sé, no Centro Histórico de Salvador. "Esse vídeo resume o que é o Carnaval de Salvador", disse ele, que até então só conhecia a festa por meio da internet. A família, que veio à capital baiana pela primeira vez, fez questão de priorizar a visita ao local. "Estávamos ansiosos, foi um dos nossos primeiros passeios", comentou a esposa Jucith Mendonza.

Assim como a família de chilenos, quem vai ao Pelourinho hoje para conhecer a rica cultura e arquitetura da região, presente nos casarões que abrigam ateliês, lojas, centros culturais, bares, restaurantes e pousadas, não pode deixar de dar uma passada no primeiro museu dedicado exclusivamente à maior festa de rua do planeta. Prestes a completar um ano de funcionamento, o espaço recebeu 14.270 visitantes pagantes entre março e dezembro do ano passado. Desse montante, 9.222 pessoas que frequentaram o local foram da capital baiana, 2.985 vieram de outros estados brasileiros e mais 2.063 foram turistas estrangeiros. O quantitativo cresce ainda mais quando somado com as 3.375 pessoas que visitaram o equipamento no mês da inauguração, em fevereiro de 2018, quando a entrada foi gratuita.

A interatividade com a história do Carnaval, viabilizada por meio de diversos recursos de áudio e multimídia espalhados nos pavimentos, chamou atenção do argentino Bruno Fabrício Ruiz, 39 anos. "Nunca tinha visto um museu assim em nenhum lugar do mundo", afirmou o estrangeiro, que vive no norte da Argentina. Amante e conhecedor das festas de rua de todo mundo, ele diz que a Casa retrata fielmente o Carnaval de Salvador. "Conhecemos festa na Bolívia, Uruguai, nos Estados Unidos e em nenhum lugar do mundo tem um acervo tão impressionante e interativo como esse. Me senti no Carnaval da Bahia", ele, que pretende conhecer a festa em 2020..

**AVISO DE LICITAÇÃO**  
PREGÃO PRESENCIAL PARA REGISTRO DE PREÇO Nº. 074/2019  
O Pregoeiro, no uso de suas atribuições torna público a realização do Pregão Presencial para Registro de Preço Nº. 074/2019 no dia 29/01/2019, às 08h, cujo objeto é contratação de empresa do ramo para fornecimento de gás de cozinha (GLP), casco para gás de cozinha e água mineral, destinados para uso das Secretarias Municipais de Administração, Secretaria de Saúde, Secretaria de Educação, e Secretaria de Desenvolvimento e Ação Social, e suas respectivas unidades, nas qualidades e quantificações contidas em Edital, para o exercício de 2019. O Edital completo está disponível e deverá ser retirado na página oficial do Município na internet, no endereço [www.macarani.ba.gov.br](http://www.macarani.ba.gov.br), no link do Diário Oficial do Município, Edição Nº 2.102 de 15 de janeiro de 2019. IRANILSON ANTUNES DA LUZ - Pregoeiro.

**AVISO DE LICITAÇÃO**  
PREGÃO PRESENCIAL PARA REGISTRO DE PREÇO Nº. 078/2019  
O Pregoeiro, no uso de suas atribuições torna público a realização do Pregão Presencial para Registro de Preço Nº. 078/2019 no dia 30/01/2019, às 8h, cujo objeto é contratação de empresa do ramo para aquisição de gêneros alimentícios perecíveis e não perecíveis, material de limpeza em geral, higiene pessoal, copos descartáveis, destinados para a Secretaria de Administração deste município e demais repartições, para o exercício de 2019, conforme especificações, quantidades e condições constantes no Edital. O Edital completo está disponível e deverá ser retirado na página oficial do Município na internet, no endereço [www.macarani.ba.gov.br](http://www.macarani.ba.gov.br), no link do Diário Oficial do Município, Edição Nº 2.102 de 15 de janeiro de 2019. Macarani-BA, 14 de janeiro de 2019. IRANILSON ANTUNES DA LUZ - Pregoeiro

EXÉRCITO BRASILEIRO  
HOSPITAL GERAL DE SALVADOR

MINISTÉRIO DA DEFESA

GOVERNO FEDERAL

**AVISO DE LICITAÇÃO**  
Pregão Eletrônico SRP nº 18/2018-HGeS

O HGeS realizará no dia 28 de Janeiro de 2019, às 09:00 hs (horário de Brasília), Pregão na forma eletrônica, tipo menor preço, para futura e eventual aquisição de produtos para terapia nutricional enteral e parenteral estando inclusos o fornecimento de equipamentos e suas respectivas bombas para infusão em regime de comodato, conforme descrito no Edital Convocatório e seus anexos. Os interessados podem adquirir o edital diretamente no site: [www.comprasgovernamentais.gov.br](http://www.comprasgovernamentais.gov.br).

10ª SUPERINTENDÊNCIA REGIONAL  
DO DEPARTAMENTO DE POLÍCIA  
RODOVIÁRIA FEDERAL

MINISTÉRIO DA JUSTIÇA

GOVERNO FEDERAL

**COMUNICAÇÃO DE LEILÃO DE VEÍCULOS RETIDOS NOS PÁTIOS PRF DE BARREIRAS E IBOTIRAMA**

A União, por intermédio da Superintendência Regional da Polícia Rodoviária Federal na Bahia - SRPRF/BA, através da Comissão Regional de Gestão de Pátio e Desfazimento de Bens de Terceiros, processo 08655.038623/2017-19, comunica aos interessados que realizará licitação na modalidade LEILÃO PÚBLICO, do tipo MAIOR LANCE, presencial e on-line, para venda em hasta pública de veículos de terceiros apreendidos a mais de 60 dias nas Unidades Operacionais vinculadas à Delegacia PRF de Barreiras, que ocorrerá no dia 15 de Fevereiro de 2019, a partir das 09:00 horas, nas dependências do auditório Vitória, situado na Avenida Cleriston Andrade, 2879, Loteamento Rio Grande, Barreiras-BA, CEP 47801250. O edital completo está disponível no site [www.prf.gov.br/portal/estados/bahia/leiloes](http://www.prf.gov.br/portal/estados/bahia/leiloes) e também poderá ser examinado e/ou lido nos Postos PRF de Barreiras e Ibotirama ou na sede da SRPRF/BA localizada na Rua da Indonésia, nº 500, Granjas Rurais Presidente Vargas, CEP: 41230-020, Pirajá, Salvador/BA, das 08:00 às 11:30 e das 13:00 às 16:30, nos dias úteis. Maiores informações através do telefone (71) 2101-2238 ou e-mail [gestao.patios.ba@prf.gov.br](mailto:gestao.patios.ba@prf.gov.br).

MURILO BRAGA DE OLIVEIRA  
Presidente da Comissão Regional de Gestão de Pátios e Desfazimento de Bens de Terceiros/BA



O ex-comandante do segundo Distrito Naval, Almirante de Esquadra Almir Garnier, acaba de tomar posse na secretaria geral do Ministério da Defesa do Brasil. Este é o segundo cargo na hierarquia de toda a estrutura de Defesa militar do País, comandando Exército, Marinha e Aeronáutica.

## Shopping abriga exposição Mar da Bahia



Foto: Caique Costa

Um convite para um mergulho no mar da Bahia. Essa é a principal proposta da exposição coletiva "Mar da Bahia", resultado do trabalho de 13 fotógrafos que embarcaram juntos no desafio de registrar as águas do litoral baiano em seus diferentes tons de mar. A exposição entra em cartaz no Complexo Gastronômico Barra Gourmet, no Shopping Barra, com vernissage para convidados no dia 22/11, às 19h30, e estará aberta para visitação do público a partir do dia 16 de janeiro até 24 de fevereiro, com entrada gratuita.

A mostra propõe reacender a ligação das pessoas com o mar, uma celebração da relação que os baianos culturalmente possuem com a água salgada. "As imagens revelam cenas desde quem utiliza o mar por prazer, passando por aqueles que tiram seu sustento dele, até a religiosidade que tem como tradição prestar reverência às águas", conta o fotógrafo Caique Costa. "Nosso objetivo é proporcionar um momento de contemplação do mar além da superfície, um convite para adentrá-lo e ir mais fundo na sua essência", completa.

## OBITUÁRIO

### Campo Santo

- 1- Sarafim Martinez Martinez, 82, natural de Salvador, morreu no HAM
- 2- Sonia Maria dos Santos Maciel, 65, natural de Salvador, morreu na unidade do SAMU
- 3- Jairo Ferreira Lopes, 58, natural de Esplanada, morreu na Clisur
- 4- Alzenita da Mota Carvalho, 61, natural de Salvador, morreu no hospital Tereza de Lisieux
- 5- Zulmira Balbina de Almeida Costa, 73, natural de Amargosa, morreu na Hap Vida Cajazeiras
- 6- Maria de Lourdes Pitanga dos Santos, 76, natural de Cruz das Almas, morreu na residência
- 7- Carlos Alberto de Souza Aquilino, 57, natural de Salvador, morreu na residência

### Bosque da Paz

- 1- Elaine Nascimento Andrade Fragoso, 37, natural

- de Salvador, morreu na Casa de Saúde Santa Lúcia
- 2- Edizia Fagundes Silva Lima, 66, natural de Salvador, morreu no Hospital do Subúrbio
  - 3- Belarmino de Jesus Conceição, 83, morreu na residência
  - 4- Jucelisson Silva dos Santos, 40, natural de Salvador, morreu no Hospital Municipal
  - 5- Cleber Alves Souza, 42, natural de Salvador, morreu no Hospital do Subúrbio]
  - 6- Edméa Rocha de Carvalho, 98, natural de Granja- CE, morreu na residência
  - 7- Mariana Santos de Sena, 90, natural de Salvador, morreu na residência
  - 8- Ana Cristina Casagrande Maia, 49, natural de Franco Rocha- SP, morreu na residência
  - 9- Raimundo Meneses Oliveira, 79, natural de Jacobina, morreu no HAM